

N°	MODIFICAÇÃO	VISTO	REG.	MDE.	POR	DATA
0	Liberação do arquivo	Gerson	-	163-07	Edson	10-09-2007
1	Foi retirada a informação: Tubo prolongador com engate para armazenamento vertical, página 4 + capa.	Gerson	-	215-07	Edson	17-10-2007

10/07 293-04/00 072465 REV.1

Philco



**Aspirador de Pó
Turbo Red 1600W**

Manual de Instruções

SOMENTE PARA USO DOMÉSTICO

 ATENDIMENTO AO CONSUMIDOR **0800-6458300**

PROJ.		DATA		MATERIAL	QUANTIDADE	
DES.	Edson	DATA	10-09-2007	TRATAMENTO	TOL. N° ESPECIF.	ESCALA
VERIF.	Luiz Carlos	DATA	10-09-2007	PRODUTO	ESTRUTURA	SEM ESCALA
APROV.	Dante	DATA	10-09-2007	Aspirador Turbo Red 1600W	072465	FOLHA
				TÍTULO	NÚMERO	REV.
				Etiqueta de Tensão	293-04/00	

RESOLUÇÃO DE PROBLEMAS

Aviso: Desligar o equipamento e retirá-lo da tomada.

PROBLEMA	CAUSA POSSÍVEL	SOLUÇÃO POSSÍVEL
O motor não funciona	<ul style="list-style-type: none">•Verificar se o aparelho está conectado firmemente à tomada elétrica.•Verificar se há corrente elétrica na tomada elétrica.	<ul style="list-style-type: none">•Recolocar o aparelho na tomada elétrica.•Certificar-se de que a tomada elétrica está funcionando.
Sucção fraca	<ul style="list-style-type: none">•Verificar se o acessório (06) e a mangueira flexível (03) estão obstruídas.•Verificar se a passagem de ar está obstruída.	<ul style="list-style-type: none">•Remover as obstruções.•Remover as obstruções na passagem de ar.
O cordão elétrico (16) não é recolhido completamente	•O cordão elétrico (16) pode estar enroscado.	•Retirar de 2 a 3 metros do cordão elétrico (16) e, então, recolhê-lo novamente.
O cordão elétrico (16) não pode ser retirado com facilidade	•O cordão elétrico (16) pode estar enroscado.	•Pressionar alça para enrolamento automático do cordão elétrico (20) e repetir as operações de recolhimento e expulsão do cordão elétrico (16).
Não é possível ajustar a velocidade	•O botão Liga/Desliga com controle de potência de sucção (19) não funciona.	•Religar o equipamento diversas vezes. Se isto não resolver, procurar a <i>Assistência Técnica Autorizada Philco</i> .
O cordão elétrico (7) é recolhido automaticamente	•A bobina de recolhimento está funcionando automaticamente.	•Puxar e recolher o cabo elétrico (16) por 4 ou 5 vezes. Se isto não resolver, procurar a <i>Assistência Técnica Autorizada Philco</i> .

INDICE

Introdução.....	1
Medidas Importantes de segurança	1
Características.....	2 e 3
Componentes.....	4
Utilização do aspirador.....	5
Manutenção.....	6
Resolução de problemas.....	7

INTRODUÇÃO

Parabéns pela escolha do Aspirador de Pó Turbo *Red* 1600W **Philco**.

Para garantir o melhor desempenho do produto, **ler atentamente as instruções a seguir**.

Recomenda-se guardar este Manual de Instruções para eventuais consultas.

MEDIDAS IMPORTANTES DE SEGURANÇA

- Não utilizar o Aspirador de Pó Turbo *Red* 1600W **Philco** quando apresentar algum dano no cordão elétrico (16), no plugue (17) ou em outros componentes. Para substituir qualquer peça danificada, procurar a *Assistência Técnica Autorizada Philco*.
- Ler cuidadosamente as instruções de operação antes de ligar seu aspirador pela primeira vez e manter este manual em boas condições.
- Antes de operar o aspirador, verificar se o filtro *HEPA* (10) e o filtro tipo cone (08) estão corretamente instalados.
- Certificar-se de que a tensão do aparelho é a mesma do local onde irá utilizar o aparelho.
- Não utilizar o equipamento para aspirar água e materiais inflamáveis e explosivos.
- Não utilizar o equipamento para aspirar cinzas de cigarro em brasa ou ainda quentes.
- Não utilizar o equipamento com os filtros fora dos lugares.
- Se o filtro tipo cone (08) quebrar, substituir imediatamente por um novo.
- Não utilizar ou guardar o equipamento em locais com altas temperaturas.
- Não permitir que crianças brinquem com o equipamento para prevenir riscos.
- Não deixar o equipamento funcionando sozinho, desligá-lo.
- Se durante o uso o aspirador apresentar ruídos, fumaça e cheiros anormais, ou se notar algo estranho com o equipamento, por favor, desligá-lo imediatamente e retirá-lo da tomada elétrica. Não tentar

1

MANUTENÇÃO

1. Limpeza da sujeira: Puxar para trás o botão de abertura do reservatório de pó (01) e retirar o reservatório transparente (07) como na figura 1. Segurar o reservatório de pó transparente (07) e puxar a alavanca existente na parte superior esquerda do item (09) como na figura 2. Incliná-lo e despejar a sujeira no lixo.

2. Limpeza de entrada do filtro *HEPA* (10): Segurar o anel de vedação (09) e empurrar o filtro *HEPA* (10) pela abertura existente no canto superior esquerdo como na figura 3. Colocar o lado sem sujeira embaixo da torneira e lavar. Secar antes de utilizar novamente.

3. Limpeza da saída *HEPA* (localizado atrás do aparelho conforme figura 4): Pressionar a alavanca e retirar a tampa localizada na parte traseira do produto. Retirar o filtro e limpar cuidadosamente a sujeira existente sem utilizar água.

4. Limpeza do filtro do motor. Retirar a moldura e o filtro (como nas figuras 5 e 6). Limpá-los com água morna e secar antes de utilizá-los novamente. Se o filtro estiver quebrado, substituir por um novo. Fazer a operação uma vez por ano.

Nota. Não utilizar gás, amil acetato ou outras soluções orgânicas para limpar o equipamento para prevenir que a cobertura rache ou desbote.

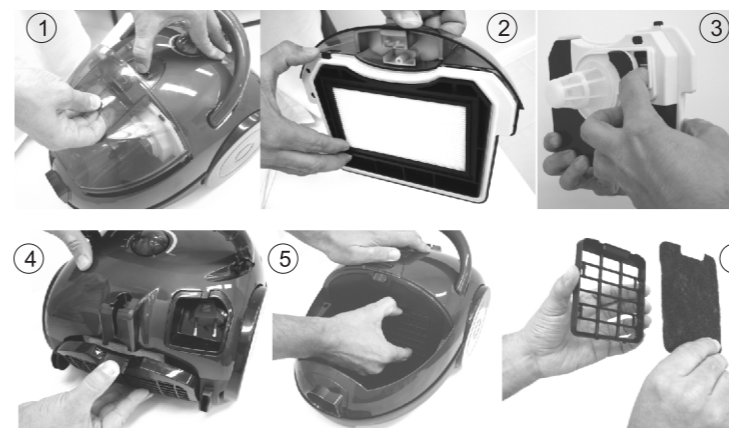

6

UTILIZAÇÃO DO ASPIRADOR

- Conexão da mangueira flexível (03): pressionar o botão trava da mangueira flexível (03) localizado na sua extremidade, encaixando-o na abertura de sucção (02) como na figura 1.
- Pressionar o botão trava da mangueira e puxar para removê-la.
- Conectar à extremidade da mangueira flexível (03) os acessórios conforme o tipo de limpeza desejado.
- Utilizar os tubos prolongadores (12 ou 13) para facilitar o acesso aos locais a serem limpos, para mais conforto durante o manuseio, como na figura 2.
- Para a limpeza de tapetes e carpetes utilizar o acessório (06) com as escovas avançadas, pressionando a alavanca de avanço das escovas (05) como na figura 3.
- Para a limpeza de pisos lisos utilizar o acessório (06) com as escovas recuadas, pressionando a alavanca de recuo das escovas (04).
- Para a limpeza de cantos e frestas utilizar o acessório (11), girando a escova para a posição recolhida, como na figura 4.
- Para a limpeza de móveis e estofados utilizar o acessório (11), girando a escova para a posição avançada, como na figura 5.
- Acionamento do aspirador: puxar o cordão elétrico (16) e colocar em uma tomada elétrica conforme as especificações da etiqueta de voltagem, girar o botão Liga/Desliga (19) até obter a potência desejada.
- Desligamento do aspirador: girar o botão Liga/Desliga (19) no sentido anti-horário até a posição Desliga.
- Utilização ou recolhimento do cordão elétrico (16): puxar o plugue (17) do cordão elétrico (16) para retirá-lo; para recolhê-lo automaticamente, segurar o plugue (17) e o cordão elétrico (16) com uma mão e pressionar a alça para enrolamento automático do cordão elétrico (20), como na figura 6.

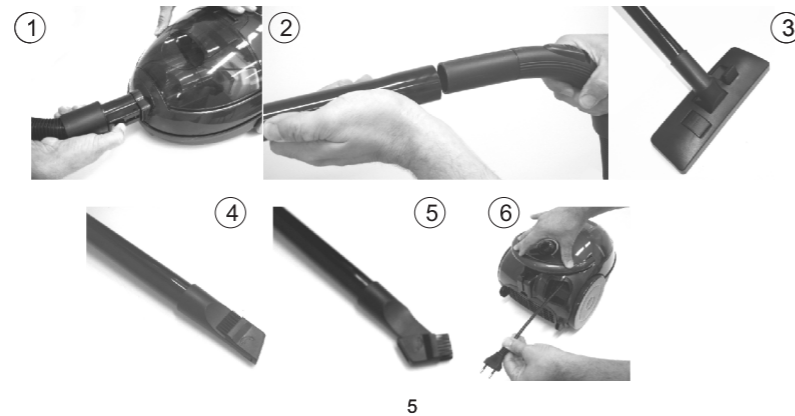

consertar o equipamento sozinho. Se necessário procurar uma *Assistência Técnica Autorizada Philco*.

- O cordão elétrico (16) pode ser puxado no máximo até a marca amarela. Não puxar o cordão elétrico (16) além da marca vermelha para evitar que ele seja quebrado ou rompido. Ao pressionar a alça (20) para o recolhimento do cordão elétrico (16), será necessário segurar o plugue (17) para evitar danos ao móveis e ferimentos a pessoas.
- Se houver algo errado com o cordão elétrico (16), interruptor, motor do aspirador, etc., por favor, procurar uma *Assistência Técnica Autorizada Philco* para consertos e trocas.
- Para não perder a garantia e para evitar problemas técnicos, não consertar o aparelho em casa. Quando precisar o usuário deverá levá-lo à *Assistência Técnica Autorizada Philco*.
- A nota fiscal e o certificado de garantia são documentos importantes e devem ser mantidos para efeito de garantia.

APENAS PARA USO DOMÉSTICO

CARACTERÍSTICAS

NOTA: Este produto é um aspirador de uso doméstico e deve ser usado apenas para limpeza de sujeira em residências, não devendo ser utilizado para fins industriais e em caso de pinturas.

- O *design* moderno torna a aparência única e inovadora, seguindo tendências da vida moderna.
- Com múltiplos dispositivos de filtragem, o aspirador não apenas limpa a sujeira completamente, como também garante a limpeza do ar expelido, prevenindo poluição secundária.

•O *design* de separação do filtro tipo de cone (08) não apenas filtra a sujeira com maior eficiência, mas também evita que a passagem de ar seja bloqueada, gerando um funcionamento mais suave.

•Equipado com bocal, utilizado para limpeza de sujeira em carpetes, pisos, paredes, sofás, camas e superfícies de móveis diversos.

•Botão Liga/Desliga com controle de potência de sucção (19). Ajusta o poder de sucção através do botão de controle localizado no corpo do equipamento.

•Reservatório de pó transparente (07). Permite visualizar facilmente a sujeira dentro do coletor.

3

COMPONENTES

- | | |
|---|--|
| 1. Botão de abertura do reservatório de pó. | 12. Tubo prolongador. |
| 2. Abertura de sucção. | 13. Tubo prolongador. |
| 3. Mangueira flexível. | 14. Válvula de controle de sucção. |
| 4. Alavanca para recuo das escovas do acessório para pisos. | 15. Roda. |
| 5. Alavanca para avanço das escovas do acessório para tapetes e carpetes. | 16. Cordão elétrico. |
| 6. Acessório para pisos lisos, tapetes e carpetes. | 17. Plugue. |
| 7. Reservatório de pó transparente. | 18. Cobertura superior. |
| 8. Filtro tipo cone. | 19. Botão Liga/Desliga com controle de potência de sucção. |
| 9. Anel de vedação do reservatório de pó. | 20. Alça para enrolamento automático do cordão elétrico. |
| 10. Filtro HEPA. | |
| 11. Acessório para cantos e frestas com escova integrada. | |



4